CONTIGO SOMOS

en|bloque

Donativo:
1 €

AÑO 39
N.º 169
DICIEMBRE 2023

EDITORIAL

¡50 años ya...!

Estamos terminando el tiempo de Adviento. Este año el cuarto domingo es Nochebuena también. El adviento nos saca de lo cotidiano, nos invita a reflexionar, a hacer un alto en nuestra vida cargada de activismo, donde la vorágine de los días acapara nuestra atención y no da tregua a lo importante. Que no dejemos pasar de largo la vida sin verla; ni a quienes pasan por ella a nuestro lado sin mirarlos.

Adviento, tiempo de liberación, tiempo de anhelada esperanza, ¡cuánta falta nos hace! Vivimos tiempo de dolor, de confusión de guerras -Ucrania, Oriente Próximo y otras muchas olvidadas- de muertes sin sentido. Nos creemos fuertes, pero la realidad nos da, de cuando en cuando, una cura de humildad.

Cáritas nos dice «tú tienes mucho que ver» y nos invita esta Navidad a ser oportunidad y esperanza para las personas que sufren la guerra y la exclusión social. Para ello, lanza una campaña que anime a la sociedad «a ver la Navidad que no vemos».

Celebramos en el mes de abril los 50 años de la parroquia. ¡Cuántas vivencia compartidas y cuántas personas hemos conocido y querido aquí en la parroquia! La parroquia ha sido desde el principio la casa de todos, donde hemos celebrado nuestras alegrías y penas. Desde aquellos comienzos de la catequesis con cientos de niños, hasta el momento actual en que tanto jóvenes como mayores hacen que la parroquia siga siendo "la fuente de la aldea en la que todos vienen a beber", en palabras del Santo Papa Juan XXIII.

Felicitamos también al IES Herrera Oria, que celebra este año sus Bodas de Oro. Centro piloto de prestigio en toda la Comunidad de Madrid, en él se han formado miles de niños y jóvenes a lo largo de los años. Muchos recuerdan con cariño su paso por su colegio y a los profesores y compañeros con los que compartieron las aulas.

"Contigo somos" es nuestro lema para este curso pastoral. Las acciones concretas que la Asamblea programó para llevar a cabo este objetivo intentan reforzar nuestra relación con Dios y con los hermanos.

Varias personas muy queridas y comprometidas con la parroquia se nos han ido a la casa del Padre durante estos últimos meses: Urbano Blanes, Curro Vega, Francisco Rodríguez, Manolo Herreros, Gonzalo Chapate, los vicarios parroquiales Gabriel González del Estal y Pedro Pérez, el sacerdote-periodista Antonio Aradillas. A todos ellos nuestro agradecimiento de corazón. Desde el cielo nos acompañarán en la celebración del 50 aniversario de la parroquia.

Estrenamos con la Navidad un tiempo nuevo que pide novedad. Tenemos que tener una nueva mentalidad, una nueva forma de hacer las cosas, una nueva visión de nuestra misión, una nueva razón de ser y de hacer. ¡Feliz Navidad a todos!

en|bloque

Nuestra Parroquia cumple 50 años

El próximo año celebramos el 50 Aniversario (1974-2024) de nuestra parroquia, y con motivo de este momento tan especial tendremos durante los próximos meses varias actividades para conmemorar estas cinco décadas de fe, acogida, comunidad y servicio.

Os podemos adelantar ya que el domingo 14 de abril de 2024 tendremos una celebración especial en la Eucaristía de 13h00 con la eventual asistencia del Arzobispo de Madrid D. José Cobo, y posterior comida comunitaria con todos los que queráis celebrar este evento. Además, se están organizando una mesa redonda en el Foro de la Esperanza sobre los 50 años el 9 de marzo, varios conciertos (Escolanía de El Escorial, Orquesta Bohème, Coro Valdeluz), se harán llaveros conmemorativos, un libro sobre la parroquia y una exposición de la historia de nuestra parroquia recogida a través de este periódico; entre otras actividades que se están organizando.

Como colofón, se pretende hacer un viaje de peregrinación a Roma la semana del 11-13 de junio con asistencia a la Audiencia pública de los miércoles del Papa. Según estimaciones iniciales (traslados-vuelo-alojamiento) serán unos 650€/pax y necesitamos ir conociendo quiénes estarían interesados.

En nombre del "Consejo Pastoral" y de la "Comisión 50-Aniversario" invitar a todos los amigos y feligreses a participar de estas celebraciones, y que entre todos hagamos de nuestra Parroquia, durante otros 50 años, fuente de Esperanza y foco de Caridad.

Luis González Almarza
Secretario del Consejo Pastoral

Celebraciones navideñas

«Festejamos anualmente, pues, el día en que se cumplió la profecía que proclama: La Verdad ha brotado de la tierra y la Justicia ha mirado desde el cielo. La Verdad que mora en el seno del Padre ha brotado de la tierra para estar también en el seno de una madre. La Verdad que contiene al mundo ha brotado de la tierra para que la lleven manos de mujer» (San Agustín. s. 185,1). Feliz Navidad a toda la parroquia.

- ***16 de diciembre, sábado***
  12:30 h. Concierto del Coro Valdeluz.
- ***17 de diciembre, domingo***
  20:00 h. Eucaristía en la fiesta de Sta Mª de la Esperanza.
- ***22 de diciembre, viernes***
  19:00 h. Celebración de la Reconciliación.
- ***24 de diciembre, domingo***
  19:00 h. Misa vespertina de la Vigilia de Navidad.
  24:00 h. Misa del Gallo.
- ***25 de diciembre, lunes***
  Eucaristía a las 10:30, 12, 13:30 y 20 h.
- ***31 de diciembre, domingo***
  Eucaristía a las 9, 10:30, 12, 13:30 y 20 h.
- ***1 de enero, lunes***
  Eucaristía a las 10:30, 12, 13:30 y 20 h.
- ***6 de enero, sábado***
  Eucaristía a las 9, 10:30, 12, 13:30 y 20 h.
- ***7 de enero, domingo***
  Eucaristía a las 9, 10:30, 12, 13:30, y 20 h.
- ***9 de enero, martes***
  19 h. Foro de la Esperanza. "La decadencia de los pueblos: El caso de España". Por D. José Aguilera Morena, Economista y doctor en filosofía.

Objetivos para el curso 2023/24

"Contigo somos"

Se celebró la Asamblea parroquial el primer sábado de octubre. En ella se reflexionó sobre la opción preferente de este año. La Iglesia nos necesita para anunciar, dialogar y potenciar el tesoro de la fe y el regalo de la comunidad. Somos con Jesús y somos con los demás.

El escenario de la "misión" es el mundo, con sus frustraciones y alegrías, con sus necesidades y sueños. Cada cristiano y cada grupo discernirá cuál es el camino que el Señor le pide, pero todos somos invitados a aceptar esta llamada: salir de la propia comodidad y atreverse a llegar a todas las periferias que necesitan la luz del Evangelio.

¿Qué nos pide hoy nuestra parroquia, nuestro barrio?
Los campos de atención pastoral que urgen nuestra atención prioritaria son: vivir la comunión entre todos (sinodalidad), apoyar la familia, dar participación a los jóvenes, propiciar la celebración y la oración en común.

Teniendo como base los objetivos de la Provincia Agustiniana San Juan de Sahagún, en el contexto propio de nuestra parroquia y la próxima celebración del 50 Aniversario, se definen los siguientes objetivos y acciones para este curso:

OBJETIVO:
Hacer de la Parroquia, durante otros 50 años, fuente de Esperanza y foco de caridad.

ACCIÓN 1
*Profundizar **contigo** en la oración por la sinodalidad de la Iglesia.*
▷ *Se reforzará la comunión y los momentos de oración en la parroquia.*

ACCIÓN 2
*Ahondar **contigo** en la transformación por el Reino de Dios.*
▷ *Se popondrán las necesidades concretas de voluntariado.*

ACCIÓN 3
*Impulsar **contigo** la implicación de las familias y los jóvenes en la actividad parroquial.*
▷ *Se propondrán grupos de formación para padres desde la Catequesis y celebraciones de Bautismos.*

FIRMA INVITADA

Tres figuras del Adviento: María, Isaías y Juan Bautista

Por Mª PILAR MOIÑO

Si el Adviento es tiempo de silencio, de espera y deseo de Dios, de oración, y de encuentro con lo divino y apertura al Misterio, nadie como María puede mostrarnos el camino y llevarnos de la mano para que nuestro Adviento sea más pleno, mas profundo, más gozoso, para recibir la Luz que brilló en Belén y para que, iluminando nuestro interior, seamos capaces de irradiarla a nuestro alrededor. Así lo expresa, Benedicto XVI: *"La luz del mundo se ha encendido en la noche oscura de Belén y ha cambiado la noche del pecado en la noche santa del perdón divino. Pero esta luz solamente puede - y quiere- seguir brillando si es sostenida por aquellos que por ser cristianos, continúan a través de los tiempos la obra de Cristo"*.

María, en su profundo recogimiento y vida interior, percibe lo que el Ángel le expresa de parte de Dios. El gran Misterio de la Encarnación, ese venir de Dios a los hombres, para colmar la sed de infinito y mostrarnos el rostro humano de Dios y a la vez el rostro divino del hombre. Aquí está presente ese misterio –con minúscula– de la libertad humana que Dios respeta siempre. Le pide su consentimiento y su cooperación. ¡Cuánto ama Dios al hombre que requiere su ayuda y nace de una madre!...

La "llena de gracia", después de una aclaración: ¿cómo puede ser eso, pues no conozco varón?, pronuncia el Fiat que cambia el rumbo de la historia humana, y se cumple la promesa anunciada en el Génesis, el envío de un Redentor.

"María guardaba estas cosas, ponderándolas en su corazón", nos dice ¡dos veces! el evangelista Lucas. María, Maestra del silencio, de la vida interior, que buscaba en todo lo que ocurría, grande o pequeño, el designio de Dios, nos enseña esa actitud de silencio, de discernimiento que tanto necesita el hombre de hoy, agobiado por el ruido, el estrés, la superficialidad. El hombre al que "le viven su vida", volcado sólo en lo exterior, pero insatisfecho y anhelando, en el fondo de su corazón, calmar esa sed de trascendencia que, en ocasiones oscurecida, ofuscada, le devora, necesita de la cercanía de su Creador.

"Dios no habla, pero todo habla de Dios" afirma Julien Green. Pero para conocer eso que se nos quiere comunicar desde lo Alto, es necesario el reposo, el ponderar en nuestro corazón, el penetrar en nuestro interior donde podamos "oír" la voz de Dios, porque, como dice San Agustín, es donde habita la Verdad.

Este guardar en su corazón, ponderándolo, de María, se aviene a la actitud del pueblo de Israel. A través de los acontecimientos por los que tuvo que pasar, iba viendo la mano de Yavé que les guiaba. De ahí el *"Shemá Israel"*, actitud de escucha, de presencia, de la Shekinah con que Dios se manifestaba, primero en la zarza ardiente, después en la nube y columna de fuego en el Exodo. Y, culminando su Revelación, en el Enmanuel, Dios con nosotros.

Porque era "llena de Gracia" y ya llevaba en su seno al Enmanuel, estaba atenta a las necesidades de los otros. Y así sale presta a visitar a su prima Isabel, y recorre la montaña hasta Ain Karín, a pesar de su estado de "buena esperanza" –nunca mejor dicho–.

Obediencia y sencillez de María que se pone en camino hacia Belén donde tendría lugar el alumbramiento más esperado en la historia de Israel.

Junto con María, aparecen dos figuras, también indiscutibles, en el Adviento. Se trata de Isaías y de Juan Bautista, el precursor, el que viene a preparar los caminos del Mesías.

De Isaías tenemos las más importantes profecías mesiánicas. En Isaías 1º, allá por el siglo VIII a. C. en el Libro de Enmanuel dice: *"Mirad, la Virgen está encienta y dará a luz un Hijo y le pondrá por nombre Enmanuel, que significa Dios con nosotros"* (Is 7, 14) y también *"el pueblo que caminaba en tinieblas vio una luz grande; habitaban tierra de sombras y una luz les brilló"* (Is 9,1).

Y posteriormente, en Isaías 2º, hacia el siglo VI a.C. en el llamado *"Canto del Siervo de Yavé"*, se explica con toda claridad, como será la figura de nuestro Redentor que, como veremos después, dista mucho de la imagen que ofrece el Bautista. *"No gritará, no clamará, no voceará por las calles. La caña cascada no la quebrará, el pabilo vacilante no lo apagará"* (Is 42,2)… *"Para que abras los ojos a los ciegos, saques a los cautivos de prisión, y de la mazmorra a los que habitan en tinieblas"* (Is 42,7)… *"Te hago Luz de las naciones para que mi salvación alcance hasta los confines de la tierra"* (Is 49,7) Y muchas otras referidas a la Pasión de Jesucristo, en que se muestra el sufrimiento del justo aceptado en silencio.

¿Y que imagen nos da del Mesías, el Precursor, el que viene a anunciar la conversión para que podamos reconocer la presencia de Dios en el mundo? Pues, como señala el Cardenal Ratzinger, Juan Bautista, tan cercano en el tiempo con Jesús, su primo, en contraste con Isaías, nos lo muestra como juez poderoso dispuesto a separar el trigo de la paja, el que rechaza a esa generación adúltera, el que traía la claridad sobre el hombre…

Pero el Bautista, en la oscuridad y silencio de la mazmorra, es iluminado por la Luz de la Gracia, y viendo que Jesús no se parecía nada al que él predicaba, envía a sus Discípulos a preguntar al Maestro, *¿eres tú el que ha de venir o esperamos a otro?*

Podríamos preguntarnos también nosotros, ¿cuál es nuestra imagen de Dios? Posiblemente necesitamos, como Juan, la conversión -punto central del Adviento- para hacernos pequeños. *"Es preciso que yo mengüe para que el crezca"*, para hacer sitio a su presencia, para que nuestra semejanza a El sea tal que podamos decir con San Pablo, *"No soy yo quien vive, es Cristo quien vive en mi"*.

Nadie como Santa María para llevarnos por esos caminos de contemplación y reflexión –de ponderación y silencio– para vivir la alegría del Adviento que nos lleve a celebrar, con profundo gozo el inefable Misterio de la Navidad.

LAS CUENTAS DE LA PARROQUIA

La mejor manera de ayudar es la suscripción periódica

Una vez transcurridos los diez primeros meses del año parece necesario hacer un resumen de las cuentas de la Parroquia, comparando las cifras de este año con las del anterior:

Ingresos (enero-octubre)	**2022**	**2023**	**2023 - 22**	**%**
Colectas para la Parroquia	59.274,46	47.106,53	-12.167,93	-20,5%
Colectas otras Instituciones	36.117,48	35.410,12	-707,36	-2,0%
Cáritas	97.103,27	114.267,94	17.164,67	17,7%
Donativos y Ofrendas	10.873,50	15.636,50	4.763,00	43,8%
Suscripciones Familiares	48.797,37	46.798,32	-1.999,05	-4,1%
Suma de ingresos	**252.166,08**	**259.219,41**	**7.053,33**	**2,8%**
Gastos (enero-octubre)	**2022**	**2023**	**2023 - 22**	**%**
Actividades y Servicios	22.355,67	23.472,29	1.116,62	5,0%
Arrendamientos	25.000,00	25.000,00	0,00	0,0%
Cáritas	88.866,41	113.481,65	24.615,24	27,7%
Conservación y Suministros	16.978,08	18.314,23	1.336,15	7,9%
Entregas a otras Instituciones	36.775,12	37.454,96	679,84	1,8%
Gastos de Personal	67.525,01	65.690,80	-1.834,21	-2,7%
Suma gastos	**257.500,29**	**283.413,93**	**25.913,64**	**10,1%**

Los años del COVID alteraron de modo notable la vida de la parroquia y aunque la situación se ha ido normalizando todavía no hemos vuelto a equilibrar las cuentas. Comencemos por mostrar los déficits, diferencia entre ingresos y gastos, que muestran una situación que es necesario corregir:

DEFICIT	**2022**	**2023**
PARROQUIA	-13.571,07	-24.980,81
CÁRITAS	8.236,86	786,29
TOTAL	**-5.334,21**	**-24.194,52**

En 2022 la parroquia ya presentaba un importante déficit, pero como puede verse en el primer cuadro de este informe, la mayor fuente de los ingresos son las colectas y han disminuido en un año un 20,5%. Las Suscripciones que por su cuantía son la segunda fuente de ingresos, aunque es la más importante porque al ser ingresos periódicos permiten planificar actividades, y aunque en las eucaristías se ha intentado motivar a los feligreses para que aumenten, por el momento se van reduciendo. Los Donativos y Ofrendas es lo único que ha aumentado de un modo claro, un 43,8%, pero por su cuantía total no compensan las otras pérdidas.

En cuanto a los gastos de la Parroquia, éstos aumentaron notablemente en 2022 porque se iniciaron una serie de importantes arreglos que no se podían demorar. De 2022 a 2023 solo han crecido un 0,8%.

LAS CUENTAS DE CÁRITAS

Aumentan de forma significativa las ayudas a la familia

Hablemos ahora de las cuentas de Cáritas, que representan más del 40% tanto del total de los ingresos como de los gastos. Su resumen es el siguiente:

Ingresos	**2022**	**2023**	**2022/23**	**%**
Buzón Cáritas	4.723,67	4.864,64	140,97	3,0%
Colectas primer domingo mes	23.056,85	22.477,71	-579,14	-2,5%
Donativos	25.290,75	27.297,38	2.006,63	7,9%
Colecta 2 domingo - Operación Kilo	4.030,00	4.130,00	100,00	2,5%
Rastrillos	25.397,00	41.293,21	15.896,21	62,6%
Suscripciones Familiares	14.605,00	14.205,00	-400,00	-2,7%
Total ingresos	**97.103,27**	**114.267,94**	**17.164,67**	**17,7%**
Gastos	**2022**	**2023**	**2022/23**	**%**
Ayudas en despacho	32.396,00	36.029,60	3.633,60	11,2%
Ayudas familias (transferencias)	7.200,00	12.370,51	5.170,51	71,8%
Ayudas Instituciones (transfer.)	18.907,18	25.102,06	6.194,88	32,8%
Compra Alimentos	9.782,84	12.117,47	2.334,63	23,9%
Gastos de Personal	18.876,76	20.115,00	1.238,24	6,6%
Costes Varios (Rastrillo, etc.)	1.703,63	7.747,01	6.043,38	354,7%
Total gastos	**88.866,41**	**113.481,65**	**24.615,24**	**27,7%**

En el caso de Cáritas hemos pasado de un superávit de 8.236.86 € en 2022 a uno de 786,29 € en 2023. Como puede verse en el cuadro los ingresos han aumentado un 17,7% gracias a los Rastrillos, y los gastos han aumentado un 27,7% debido sobre todo a que ha sido necesario comprar carpas para esos rastrillos, que se seguirán usando en años venideros.

Los conceptos de gastos que más han aumentado han sido las Ayudas a Familias (71,8%), fundamentalmente por desahucios, alquileres, alimentos, etc., y las Ayudas a Instituciones (32,8%) que han sido a las Asociaciones Ángeles Urbanos, Bokatas y Valperales, incluyendo también ayudas a Libia y Marruecos.

No podemos terminar este informe sin agradecer a los feligreses la generosa aportación que están teniendo a Cáritas Parroquial, e invitarles a que incrementen las suscripciones a la parroquia para que no nos veamos forzados algún día a reducir actividades, cuando no quede más remedio que equilibrar ingresos y gastos.

en|bloque

Edita:
Parroquia de Santa María
de la Esperanza
Ginzo de Limia, 47
28034 MADRID
Teléfono: 91 739 22 22
E-mail: p.esperanza@outlook.com
www.santamariadelaesperanza.com

Director:
Jesús Martín Palacios

Redactora-Jefe:
Cristina López Pastor

Consejo de Redacción:
Manuel Cruz
Saturnino Rodríguez
Ángel Gómez Escorial
Itziar Aristrain Fernández
Manuel Gómez Ortiz
Mª Nieves Díez Taboada
Miryam Rodríguez
José Mª Blanco
José Mª Martín

Administración:
Mª Teresa Treviño
Julita Martínez
Ethelvina Castillo

Fotocomposición:
Javier Eduardo

Imprime:
Masspublic

Depósito Legal: M-38135-1984

Dirigida por el P. Manuel García Artiga

Nuevo curso de la Escuela Bíblica

El P. Manuel García Artiga, sacerdote agustino que celebra en nuestra parroquia la eucaristía de las familias a las 12 h., es el director de la Escuela Bíblica.

Constantino Quelle, inauguró el pasado 2 de octubre, el curso académico de la Escuela Bíblica, con la conferencia "El Ruah de Dios. La energía que hizo posible cuanto existe".

Estuvieron presentes en el acto, los religiosos agustinos PP. Carlos José Sánchez, Consejero Provincial; Manuel García Artiga, director de la Escuela Bíblica; Miguel G. de la Lastra, profesor y José María Torrijos, secretario, así como un público aproximado de cien personas.

D. Constantino Quelle, experto en Ciencias Bíblicas, teólogo y licenciado en Ciencias Morales, impartió la lección inaugural con el título: «El Ruah de Dios. La energía que hizo posible cuanto existe».

Además del habitual curso de Iniciación Bíblica, que dura todo el curso, se impartirán por cuatrimestres las siguientes asignaturas «Orígenes del Cristianismo» (II), «El poder del Espíritu en la tradición bíblica», «Evangelios sinópticos: la obra lucana» y «Los derechos humanos: sus raíces bíblicas».

En este año académico 2023-2024, para el que aún es posible matricularse, hay un grupo de ochenta alumnos, aproximadamente. Cabe señalar que, en su mayoría, proceden de la Parroquia Santa María de la Esperanza, regentada por los agustinos en Madrid, así como de otras parroquias cercanas.

Las clases se imparten los lunes, martes y miércoles, de 19:00 a 21:00 horas, en las instalaciones del Colegio Valdeluz.

Los orígenes

La Escuela Bíblica de Madrid fue fundada en el año 1969 por la Pía Unión Bíblica (Casa de la Biblia), bajo la supervisión de la Archidiócesis de Madrid. Desde su inauguración hasta 1974, tuvo su sede en los locales de la Parroquia Los Dolores (Calle San Bernardo 99). Fue en el año 1974, siendo prior provincial el P. Vicente Gómez Mier, cuando el cardenal Vicente Enrique y Tarancón, con el apoyo de la Pía Unión Bíblica, la encomendó a los PP. Agustinos para que la gestionaran y potenciaran.

A raíz del cambio, su sede fue trasladada, provisionalmente, al Colegio "Inmaculada Concepción", de las Hnas. Agustinas Misioneras. En él permaneció hasta que, siendo prior provincial el P. Isaías Diez del Río, en el año 1982, le asignaron como sede definitiva unos locales en el Colegio de Valdeluz (Madrid). Y en ellos se han desarrollado las actividades desde entonces.

El objetivo

En calidad de director de la Escuela Bíblica durante 50 años, el P. Antonio Salas, OSA, recuerda cómo, en sus inicios, desconcertó a muchas personas la existencia de esta Escuela: "No podían entender que una institución católica ofreciera la docencia de las Sagradas Escrituras al mundo seglar. Eran los primeros tiempos del posconcilio. Con el paso de los años, se fue viendo como algo acorde con el signo de los tiempos»

Durante ese medio largo siglo de andadura, han pasado por sus aulas miles de alumnos. Para el P. Antonio «el objetivo siempre ha sido enriquecer la vida con el mensaje que oferta Dios a través de la Biblia. Creo que es una obra, de carácter docente y apostólico, que -sobre todo en sus albores- ha roto un sinfín de esquemas y no pocos prejuicios. Antaño, el estudio de la Biblia por parte de los laicos, solía asociarse con el mundo reformado, no con el católico".

La labor de docencia de la Escuela Bíblica se ha complementado con peregrinaciones a Tierra Santa, siendo los guías el P. Salas y, ahora, el P. Manuel. En palabras del propio Salas: "Casi fuimos pioneros, pues las iniciamos en el año 1972. Desde entonces, se han realizado más de un centenar, siendo varios millares los peregrinos enriquecidos con tan bella experiencia. Creo que la Escuela Bíblica tendrá futuro si se mantiene fiel al carisma fundacional: adentrar a los seglares en un estudio de la Biblia, donde los conocimientos vengan acompasados por las vivencias".

Noticias del barrio

En marcha la gran reforma de La Vaguada

El icónico centro comercial La Vaguada, es el protagonista de una ambiciosa remodelación que busca modernizar sus instalaciones y brindar una experiencia renovada a sus visitantes. Con un presupuesto de 16 millones de euros, las obras ya han comenzado y se espera que finalicen en junio de 2024.

Como novedad de esta reforma es la transformación de la terraza al aire libre, hasta ahora considerada la "gran olvidada" del edificio, que también contempla mejoras en la zona de restaurantes y ocio. Se eliminan los falsos techos para darle un aspecto más industrial a esta área y se buscará potenciar su utilización. Asimismo, se reemplazan los lucernarios actuales por otros de última generación, permitiendo el ingreso de más luz natural y creando un recorrido mucho más abierto.

Las obras se están realizando en dos fases, afortunadamente, no requieren del cierre de las tiendas y restaurantes, ya que se trabajará en horarios nocturnos y en otros tramos del día. Con esta gran reforma, La Vaguada se posiciona como un referente en el sector comercial y de ocio en Madrid, apostando por la innovación y la mejora continua para brindar una experiencia única a todos sus visitantes.

El barrio se ilumina por Navidad

La ciudad de Madrid se ilumina con la magia de la Navidad, con más de 230 puntos decorados en los 21 distritos. Este año, las calles se engalanan con nuevas atracciones, como un hermoso jardín de invierno en Gran Vía, una impresionante flor de pascua en la confluencia de Alcalá y Gran Vía, y diseños renovados en las calles Mayor, Carmen y Goya. Durante esta temporada festiva, millones de bombillas iluminarán la ciudad de Madrid, llenándola de un esplendor único. Además, nuestro barrio y el centro comercial La Vaguada también se sumarán a esta mágica iluminación.

Ampliación del Buho N22 (Cibeles-Barrio del Pilar) en nuestro barrio

El Ayuntamiento de Madrid ha implementado una serie de mejoras en la red de autobuses nocturnos, popularmente conocidos como "búhos". Estas mejoras tienen como objetivo principal proporcionar un servicio más.

Una de las medidas implementadas es la ampliación del recorrido de ocho líneas existentes de "búhos". Estas ampliaciones se han realizado con el objetivo de atender a los núcleos urbanizados en crecimiento y garantizar un acceso adecuado al transporte público durante la noche. Una de las líneas afectadas por esta ampliación es la N22 (Cibeles-Barrio del Pilar), que ahora amplía su itinerario desde la calle Sangenjo hasta el Hospital Ramón y Cajal. La nueva terminal se ubicará en la calle Alfredo Marquerie, con el nombre de Barrio de La Paz, brindando así una conexión directa con este importante centro hospitalario.

Buen ritmo de la remodelación en la Avenida de la Ilustración

La icónica Avenida de la Ilustración en Madrid está experimentando una transformación completa que se espera completar en 2024. Con una inversión cercana a los 17 millones de euros, está siendo objeto de mejoras significativas para crear un entorno más amigable para los peatones.

El proyecto de remodelación incluye la creación de zonas estanciales, mejoras en los pavimentos y modificaciones en la iluminación. El área de intervención en el flanco norte abarca más de 55.000 m^2, formando un eje viario y una franja de aproximadamente un kilómetro y medio de longitud, con unos 40 metros de ancho llenos de vegetación. Los avances en esta metamorfosis ya son visibles desde la M-30, sin necesidad de bajarse del vehículo.

Estas obras de remodelación no solo embellecerán la Avenida de la Ilustración, sino que también contribuirán a mejorar la calidad del entorno urbano y brindarán a los peatones un espacio más seguro y agradable para transitar. Una vez completada, esta emblemática avenida será un reflejo del compromiso del Ayuntamiento de Madrid con la mejora constante de la ciudad y el bienestar de sus habitantes.

Como todos los años, en estas fechas tan especiales, queremos enviar un mensaje lleno de cariño y felicidad. Las Navidades nos brindan la oportunidad de reunirnos con nuestros seres queridos, compartir momentos inolvidables y reflexionar sobre el año que ha pasado.

Recordemos que el verdadero espíritu de la Navidad reside en compartir, en brindar apoyo a quienes más lo necesitan y en valorar los momentos simples pero significativos.

Desde lo más profundo de nuestro corazón, les deseamos unas felices fiestas y un próspero año nuevo. Que la alegría y la paz de la Navidad iluminen sus vidas hoy y siempre. ¡Feliz Navidad!

Cristina López

Se necesitan alimentos y juguetes

Campaña de Navidad de Cáritas

Cáritas de la parroquia Santa María de la Esperanza coordina la "Campaña de Navidad, que este año se centra en la recogida de comida y juguetes nuevos y en la colecta especial de Navidad el domingo 17 de diciembre. La comida se entregará después a 70 familias que habitualmente reciben ayuda en la parroquia. Por ello, nos pide que colaboremos todos los segundos domingos de mes en la "Operación Kilo".

Cáritas nos dice «tú tienes mucho que ver» y nos invita esta Navidad a ser oportunidad y esperanza para las personas que sufren la guerra y la exclusión social. Para ello, lanza una campaña que anime a la sociedad «a ver la Navidad que no vemos».

Alimentos que se necesitan:

1. Alimentos más necesarios: leche, aceite, melocotón en almíbar, atún, sardinas, tomate frito, crema de cacao, cola cao, azúcar, galletas, productos navideños (turrón, mazapán).
2. Otros alimentos: alubias, latas de conserva, lentejas, garbanzos, arroz, macarrones, espaguetis, fideos...

Estamos muy agradecidos por la ayuda que siempre prestan. Muchas gracias por su generosidad. ¡Feliz tiempo de Adviento!

Colegio Valdeluz MADRID Agustinos

PRIMER CICLO– 2 AÑOS

Alumnos nacidos en 2022

Puertas abiertas: 13 de enero a las 11:00 h

¡OS ESPERAMOS!

Objetivos y actividades parroquiales 2023/24

Con el lema "Contigo somos" hemos reemprendido todas las actividades parroquiales en este año en que se cumplen los 50 años de la parroquia. Algunos grupos de adultos, como el Club de Mayores llevan casi desde el principio de la parroquia, otros como Armonía o Vive la Música son más modernos. Hay grupos de catequesis, de reflexión y oración, de pastoral social y otros de autoayuda y de actividades juveniles y culturales. Todos ellos están abiertos a la participación de nuevos miembros. La parroquia quiere seguir siendo durante otros 50 años fuente de esperanza y foco de caridad.

I. CATEQUESIS DE INFANCIA
- Primer Año: martes 17:00 h.
- Segundo Año: miércoles 17:00 h.

II. CATEQUESIS POSCOMUNIÓN: GRUPOS "TAGASTE"
- 5º EP-2º ESO: viernes 17:00 h.

III.CONFIRMACIÓN: GRUPOS "CASICIACO"
- 3º ESO-2º Bachillerato: viernes 16:00 h.

IV. GRUPOS DE REFLEXIÓN Y ORACIÓN
- Comunidad Ayala: lunes 19:30 h.
- Matrimonios "Plata": jueves (quincenal) 18:00 h.
- Matrimonios Jóvenes: Último domingo 11:30 h.
- Hipona: martes: 18:00 h.
- Betania jueves: 18:30 h.
- Frater sábados: 10:30 h.
- Cultura Bíblica: martes 19:00 h.
- Ángeles: lunes 17:00 h.
- Abiertos a la Esperanza: Trimestral
- Creer y Crecer: lunes 17:30 h.
- Armonía: miércoles 18:00 h.
- Vive la música (historia y vida): 1er y 3er viernes 11:00 h.

V. CONSEJO PASTORAL
- CP: 12-II; 15-IV; 10-VI; 9-IX; 18-XI.
- CPP: 26-II; 29-IV; 17-VI; 23-IX; 9-XII.

VI. EQUIPOS (Reuniones trimestrales)
- Liturgia, Economía y Periódico "EN BLOQUE"

VII. ORACIÓN
- Comunitaria Santísimo: martes y sábados 12:30 h.
- Eucaristía Vocacional: 3er jueves 20:00 h.
- Oración de jóvenes: lunes 21:00 h. quincenal.
- Renovación Carismática "Luz de vida": martes 19:00 h.
- Seminario de silencio: lunes 10:00 h.

VIII. SACRAMENTOS:
- BAUTISMO:
  Preparación: 3er jueves 19:30 h. y 4º domingo 11:30 h.
  Celebración: 4º sábado 12:30 h. y 1er domingo 17:30 h.
- CONFIRMACIÓN: 2 de Marzo.
- EUCARISTÍA:
  Diaria: 08:00 h. (excepto sábados); 09:30; 12:00; 20:00 h.
  Festivos: 09:00; 10:30; 12:00; 13:30; 20:00 h.
  Funerales: 19:00 y 20:30 h.
  Primeras Comuniones: 11, 18,y 25 de Mayo.
  Eucaristía grupos Parroquiales: 12 de mayo y 22 de Diciembre.
  Semana Parroquial: 21-28 mayo (Bar solidario).
  Visita y Comunión de enfermos.
- PENITENCIA: Antes de las Eucaristías
  Celebración comunitaria a las 19:00 h.
  2-II; 1-III; 28-III (jueves Santo); 3-V; 7-VI; 4-X; 8-XI; 20-XII (Adviento Navidad).
- UNCIÓN ENFERMOS: Siempre que se solicite.
  4 de mayo (sábado): 20:00 h.
- MATRIMONIO: Curso de novios (fin de semana).
  Febrero:10 y 11.
  Abril: 6 y 7.
  Octubre: 19 y 20.
  Celebración de bodas.
  viernes tarde; sábados mañana y tarde.
  Bodas de oro y plata: domingo, 4 febrero 13:30 h.

IX. CELEBRACIONES PARROQUIALES
- 12-18 Febrero: Semana de sensibilización Misiones, Justicia y Paz.
- 17-18 Febrero: Encuentros "Tagaste".
- 24 Febrero: Encuentro Fraternidades.
- 9-10 Marzo Encuentro Hipona.
- 22-24 Marzo: Prepascua jóvenes.
- 25-31 Marzo: Semana Santa y Pascuas Juveniles.
- 14 de Abril: 50 años de la Parroquia a las 13:00 h.
- 24 Abril: Conversión de San Agustín 20:00 h. – Celebración domingo 23.
- 1 Junio: Marcha Mariana - La Vid.
- 8-9 Junio: Rastrillo Cáritas Parroquial.
- Julio: campamentos de verano- campos de trabajo.
- 28 Agosto: Fiesta de San Agustín.
- 5 Octubre: Asamblea Parroquial.
- 13 Noviembre: Santos de la Orden Agustiniana.
- 22 Diciembre: Sta. Mª de la Esperanza.

X. PASTORAL SOCIAL:
- CÁRITAS
  Bolsa de Trabajo: Cita previa, llamar los lunes de 11 a 12 h., al 91 739 22 22.
  Trabajadora Social, despacho y acogida: lunes, miércoles y viernes de 09:00 a 15:00 h., martes y jueves de 09:00 a 14:30 h. y de 16:30 a 19:30 h.
  Centro de Mayores: de lunes a viernes de 16:30 a 19:00 h.
  Colecta mensual: 1er domingo de mes.
  Operación Kilo: 2º domingo de mes.
  Pastoral de la Salud: jueves 17:00 h. mensual.

XI. DESPACHO PARROQUIAL
- De lunes a viernes de 18:30 a 20:00 h.

XII. ATENCIÓN SACERDOTAL
- Lunes a viernes de 10:00 a 11:00 h. y de 12:30 a 13:30 h.
- Lunes y jueves de 18:00 a 19:30 h.

XIII. FORO DE LA ESPERANZA
- 9-I; 6-II; 5-III; 9-IV; 7-V; 4-VI; 1-X; 5-XI; 3- XII a las 19:00 h.

XIV. OTROS GRUPOS DE ACCIÓN SOCIAL Y CULTURAL
- Alcohólicos Anónimos: lunes, miércoles, jueves 20:00 h. y viernes 19:00 h.
- AL-ANON (familiares de alcohólicos): jueves 18:30 h.
- CODA (Co-dependientes anónimos): domingos 18:30 h.
- ACA: sábado 12:00 h.
- Coral Valdeluz: lunes y miércoles 19:30 h.
- Taller costura "Ángelus": miércoles 10:30 h.
- Sevillanas: lunes y miércoles de 10:30 a 12:30 h.
- Encaje bolillos: miércoles 10 a 13 h.
- Tai-Chi: martes y jueves 10 a 12 h.

En la cátedra del hogar...

Hablar del mundo como de un libro siempre abierto ante nuestros ojos y de la calle o de la vida misma como la más importante escuela es un recurso metafórico al que recurrimos con bastante frecuencia. Lo hacemos para significar que nuestros aprendizajes, sobre todo los más relevantes, aquellos que determinan nuestro comportamiento y condicionan la visión que tenemos de la existencia, no los obtenemos exclusivamente tras largas horas de estudio y de investigaciones librescas, sino que son también fruto de vivencias y de experiencias. Quienes mantienen abiertas las ventanas de su mente y conservan despiertos sus sentidos no dejan de incrementar de continuo sus conocimientos. Cualquier nimio evento se convierte para ellos en una oportunidad de la que obtienen provechosas lecciones. Traigo a mi memoria el, en apariencia, sorprendente aserto de aquel sabio doctor del sufismo, Ichies Shah, según el cual, para quien desea aprender, hasta una piedra puede convertirse en maestro.

Pero si damos por buena esta afirmación y aceptamos que el hombre o la mujer que se mantienen atentos encuentran pretextos para su enriquecimiento personal incluso en los sucesos más triviales y en contacto con las realidades más insignificantes, deberemos convenir que nuestros hogares son una auténtica cátedra ocupada por maestros con posibilidad de impartir lecciones probablemente de más enjundia que las que podamos encontrar que la modesta piedra a que aludía el citado santón sufi.

En ellos convivimos, compartimos, nos amamos, nos peleamos, educamos, somos

educados, aprendemos a valorar..., en ellos nos relacionamos, a niveles de la más profunda intimidad, en ellos descubrimos, desde que se abre paso en nuestros corazones la tenue luz de la conciencia, modelos de vida e interpretaciones de la realidad… y en ellos intentamos aprender, muy frecuentemente a golpes de ensayo y error, el más complejo de los oficios conocidos, el oficio de padres… Pues bueno será recordarlo. Bueno será recordar cuando, recién iniciado el curso, confiamos nuestros hijos a maestros y profesores que les van a trasmitir conocimientos y valores que, si no queremos dar la espalda a esa complejísima responsabilidad, nuestros hogares deben convertirse en verdaderas escuelas de vida… Auténticas cátedras cuya titularidad nos corresponde por derecho. Y nos obliga a transmitir, en primer lugar, los valores que constituyen el verdadero legado espiritual con el que los niños se adentran por la existencia. Valores estéticos, valores morales, valores religiosos sin los cuales la vida pierde su dimensión más profunda y genuinamente humana. Cuando renunciamos a ese magisterio dejando la cancha libre a otros agentes socializadores, cometemos un gravísimo error de consecuencias nada deseables.

Familia, "escuela de vida"

Convirtamos nuestros hogares en una verdadera escuela de vida donde los niños aprendan, por ejemplo, y desde el ejemplo, el sentido de lo que es y significa la entrega generosa y sin condiciones. La mayoría de los padres, incluso aquellos que cometemos errores llamativos o que podamos incurrir en indeseables equivocaciones, solemos ser gente entregada y dispuesta a todo tipo de esfuerzo para garantizar lo que creemos es lo más conveniente o lo mejor para los nuestros. En un contexto complejo en el que parece imponerse un individualismo bastante feroz y en el que una despiadada moral de números uno y de triunfadores tiende a marginar a los más débiles y más desfavorecidos, el hogar se alza, quizás, como principal escuela donde los niños pueden ver, en el espejo que les muestran sus propios progenitores en qué consiste eso de ocuparse de los demás, por qué hay que prestar especial atención a los más necesitados, qué significa generosidad, o que es, en fin, eso del amor incondicional...

Escuela de vida también en la que acompañemos a los menores para que progresivamente vayan comprendiendo el papel fundamental que, en la existencia de todo ser humano, desempeña la responsabilidad. Maduramos, no podemos olvidarlo, en la medida en que vamos accediendo a la libertad. La libertad nos permite controlar nuestra vida y diseñar, en buena medida, nuestro futuro. Pero exige sopesar posibilidades, análisis de situaciones que nos facilite abrazar una elección con verdadero conocimiento de causa, exige, en definitiva, responsabilidad. Es ésta otra de las asignaturas "troncales" que el niño puede y debe aprender en el hogar. Las familias bien estructuradas se caracterizan por su sentido de la responsabilidad. Los padres son conscientes de sus tareas y a ellas se aplican con la mayor decisión. Observar cómo los adultos cumplen con sus deberes o ver la seriedad con que atienden sus compromisos, o el rigor con que analizan las diversas posibilidades para huir de la improvisación se convierte, sin duda para los niños, en un formidable modelo de aprendizaje, absolutamente imprescindible.

Llegó el nuevo curso. Las risas y los juegos de los niños despertaron, un año más, el alma dormida de los patios y las aulas de nuestras escuelas y colegios. A ellas se han incorporado dispuestos a aprender conocimientos y a adquirir actitudes que habrán de serles imprescindibles para la vida. Pero no deleguemos todo en el buen hacer de sus esforzados educadores. No sería prudente descuidar las importantes lecciones que, padres y madres, tenemos el deber de dictar a diario en la cátedra de nuestros propios hogares.

José María Jiménez Ruiz

Taller de Aileen Serrano

Cursos de manualidades, restauración, tapicería, dorados

Santiago de Compostela, 62 (TIRMA)

www.tallerdeaileenserrano.com

Teléfono 91 739 77 09

NEWSLAND IDIOMAS

CURSOS INTENSIVOS DE VERANO EN JULIO-AGOSTO

INGLÉS
FRANCÉS
ALEMÁN
ESPAÑOL

ENSEÑANZA DE IDIOMAS DESDE LOS 3 AÑOS

Avda. Cardenal Herrera Oria, 173 (bloque Azorín 1)
Teléfono 91 730 32 52
AUTOBUSES: 49, 64, 67, 83, 124, 127, 133METRO: Herrera Oria (línea 9)

Clínica Dental Oria

Revisión y diagnóstico gratuito

ODONTOLOGIA GENERAL NIÑOS Y ADULTOS

Protesis
Desvitalizaciones
Ortodoncia

Medidas
de seguridad
de sida
y hepatitis B
y otras enfermedades
infecciosas

Fermín Caballero, 54 (frente Colegio Valdeluz)
Teléfono 91 738 75 90
COL. Nº 3024

Avda. Cardenal Herrera Oria, 241
91 738 49 49

Doctor Fleming, 42
91 350 18 63

C.C. El Centro de la Moraleja
Local B-17
(Alcobendas)
91 661 30 66

yagüe joyeros

Tu WEB desde 35 €/mes

Un servicio profesional a tu alcance

Cuatro PLANES diseñados para tu negocio

Visita kerde.es
y elige tu plan
o llama al 699 473 504
y pide un plan a medida

KERDÈ SOLUCIONES

Entregas a domicilio

Floristería
EL BOHIO

Servicios Interflora
Arreglos Florales
Flor Seca
Ramos de Novia
Terrazas y Portales
Bonsais
Centros de Flores
Plantas
Coronas

Encargos de todo lo que desee relacionado con floristería

Av. Ventisquero de la Condesa, 12
Tel. y Fax: 91 376 48 10

GUIA DE SERVICIOS

Si la bebida te hace sufrir

LLAMA

91 341 82 82

Alcohólicos Anónimos
Grupo "Esperanza 85"

C/ Ginzo de Limia, 47 • 28034 Madrid
Parroquia Santa María de la Esperanza
Reuniones: 20'00 de lunes a viernes
Metro: *Herrera Oria*
(salida Fermín Caballero)
Autobuses: *42, 49, 67, 83, 124, 128, 132 y 147*

MISA de las 20:00 h.

YouTube

Si no puedes ir a misa… **¡únete por internet!**
Cada Domingo a las 20:00 h
emitimos la misa en directo por nuestro canal
Entra en youtube.com o en la APP de tu móvil
y escribe en la barra de búsqueda:
Grupo de Jóvenes de Santa María de La Esperanza

@jovenessme
@GrupoSme

REPARACIÓN DE CALZADO DAVID

Duplicado de llaves
Mandos a distancia
Trabajos en cuero
Productos para el calzado
Reparación de bolsos y maletas
Afilado de cuchillos y tijeras

600 72 62 52

C/Fermín Caballero, 61
frente al COLEGIO HERRERA ORIA

RECAR
Peluqueros

Estética · UVA
Señoras
Caballeros
Niños

Fermín Caballero, 49
Ginzo de Limia, 62
Teléfono **91 738 71 85**

Cafetería
IBIAS
Desayunos y tapas
Especialidad pulpo

Fermín Caballero, 61
28034 Madrid
Teléfono 91 738 20 47

Adapta tu entidad a la normativa en
protección de datos
CUMPLE CON EL RGPD
Presupuesto en **kerde.zonalopd.com**
Más información en **699 473 504**

descuento
20%
para los lectores de enbloque
Código promocional
ENBQ20

CLASES PARTICULARES
Profesores licenciados, con varios años de experiencia, imparten clases para Primaria, E.S.O. y Bachillerato.

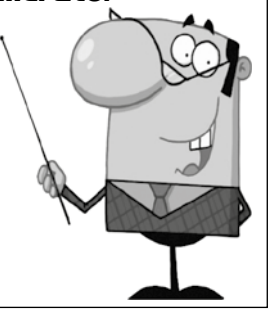

Información:
669 176 502
608 484 269

Mar Solo
Escuela de Danza

Cursos express
Aprende a bailar en tiempo record

Salsa
Tango
Orientales
Latinos
Rumbas
Funky
Animadoras

C/ Cardenal Herrera Oria 163
Edificio Balmes - Ciudad de los Periodistas
28034 - Madrid
Teléfonos: 91 738 49 80 - 630 943 050

FARMACIA
Licenciada Carmen Muñoz de la Plaza

Teléfono 91 730 41 42
Avda. Cardenal Herrera Oria, 169
Edificio Azorín 3
(Ciudad de los Periodistas)
28034 MADRID

Fórmulas magistrales • Homeopatía
Dermofarmacia • Plantas medicinales

Lecturas Bíblicas

MES DE DICIEMBRE

Día 24 .Cuarto Domingo de Adviento

Primera lectura: 2 Samuel 7, 1-16. El Reino de David durará para siempre.

Salmo 88: "Cantaré eternamente tus misericordias, Señor".

Segunda lectura: Romanos 16, 25-27. Revelación del misterio mantenido en secreto.

Evangelio: Lucas 1, 26-38. Concebirás en tu vientre y darás a luz un hijo.

Día 25. Natividad del Señor

Primera lectura: Isaías 52, 7-10. Los confines de la tierra verán la victoria de nuestro Dios.

Salmo 97:"Los confines de la tierra han contemplado la victoria de nuestro Dios".

Segunda lectura: Hebreos 1, 1-6. Dios nos ha hablado por su Hijo.

Evangelio: Juan 1, 1-18. La Palabra se hizo carne, y acampó entre nosotros.

Día 31. Fiesta de la Sagrada Familia

Primera lectura: Eclesiástico 3,2-6.12-14. El que teme al Señor honra a sus padres.

Salmo 127: "¡Dichosos los que temen al Señor y siguen sus caminos!".

Segunda lectura: Hebreos 11,8.11-12.17-19. Fe de Abraham, de Sara y de Isaac.

Evangelio: Lucas 2,22-40. El niño iba creciendo y se llenaba de sabiduría.

MES DE ENERO

Día 1. Santa María, Madre de Dios

Primera lectura: Números 6, 22-27. Invocarán mi nombre los israelitas y yo les bendeciré.

Salmo 66: "¡Oh Dios!, que te alaben los pueblos, que todos los pueblos te alaben".

Segunda lectura: Gálatas 4, 4-7. Dios envió a su hijo, nacido de una mujer.

Evangelio: Lucas 2, 16-21. María meditaba todas estas cosas en su corazón.

Día 6. Epifanía del Señor. Domingo

Primera lectura: Isaías 60, 1-6. La gloria del Señor amanece sobre ti.

Salmo 71: "Se postrarán ante ti, Señor, todos los pueblos de la tierra".

Segunda lectura: Efesios 3, 2-6. Ahora ha sido revelado que también los gentiles son coherederos.

Evangelio: Mateo 2, 1-12. Venimos de Oriente para adorar al Rey.

Día 7. Bautismo del Señor

Primera lectura: Isaías 42, 1-7. Mirad a mi siervo, a quien prefiero.

Salmo 28: "El Señor bendice a su pueblo con la paz".

Segunda lectura: Hechos 10, 34-38. Dios ungió a Jesús con la fuerza del Espíritu Santo.

Evangelio: Marcos 1, 7-11. Tú eres mi Hijo amado en quien yo me complazco.

In memoriam

P. Gabriel González del Estal, sabio y sencillo

Nació el 16 de abril de 1933 en Pajares de la Lampreana, provincia de Zamora. En 1957 fue ordenado presbítero. Pasó por varios colegios: Alfonso XII, San Pablo, Valdeluz y San Agustín de Palma de Mallorca.

Vivió dos años en Alemania, como Capellán de Emigrantes y en la formación de adultos. Fue prior del Monasterio de El Escorial, director del Colegio Mayor Elías Ahúja y del de Palma de Mallorca. Fue también director de la Revista La Escuela Agustiniana (LEA). El año 1994 fue elegido prior provincial, cargo que desempeñó durante un cuatrienio.

En 1998 fue destinado al Colegio Valdeluz de Madrid. Fue prior de la casa y durante catorce años vicario parroquial. En la parroquia era admirado por su sabiduría y su conocimiento de San Agustín y muy querido por su talante cercano. Pasaba horas en el despacho, escuchando y aconsejando. En sus homilías mostraba siempre un espíritu abierto. Llevaba la comunión a los mayores, poniendo siempre todo su cariño y atención hacia ellos. En alguna ocasión confesó que nunca se había sentido tan querido como en la parroquia.

Ante sus problemas de salud, en 2018 pidió el trasladado a Salamanca. El sábado, 14 de octubre, falleció, a los 90 años de edad. Descansa en paz, Gabriel.

In memoriam

P. Pedro Pérez, servicial y dialogante

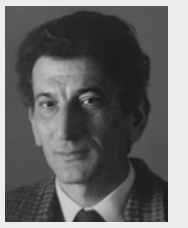

Nació el 26 de junio de 1949 en Guijuelo, provincia de Salamanca. El día 29 de mayo de 1975 fue ordenado presbítero. Fue destinado al Colegio Alfonso XII donde ejerció como educador en el internado. Viajó a Bogotá (Colombia), donde estuvo cuatro años, obteniendo la Licenciatura en Ciencias de la Educación. Tuvo varios destinos en los que alternó las tareas docentes con la labor de administrador que desempeño con espíritu de servicio. Durante su estancia en Valdeluz fue vicario de la parroquia Santa María de la Esperanza durante 4 años (1986-90).

En nuestra parroquia procuraba escuchar a todos, mostrándose siempre dispuesto a echar una mano en la actividad pastoral, ya sea en la celebración de la eucaristía como en la catequesis de Postcomunión, acompañando a los catequistas. Era de trato afable, sencillo siempre cercano y bonachón. Aficionado a las manualidades y al dibujo al que dedicaba su tiempo en sus ratos libres.

Desde el año 2002 ha pertenecido a la comunidad del Colegio Alfonso XII de El Escorial. El día 24 de octubre fue acogido por la misericordia de Dios, al que consagró su vida durante 55 años. Descansa en paz, Pedro.

In memoriam

Antonio Aradillas, cura y periodista

Antonio Aradillas (Segura de León, 1928) era cura de profesión (más que de vocación, como le gustaba decir). Plenamente identificado con el Concilio y con su espíritu. Un cura siempre fiel a sus principios y a su conciencia. En las duras y en las maduras. Allá por los años 60-70 era una referencia eclesial. Primero, como consiliario de la Acción Católica de Mujeres y, después, como periodista del diario Pueblo.

En la parroquia celebró durante muchos años la misa de 8 de la mañana a diario y la de 9 los domingos. Siempre lo hizo sin pedir nada a cambio y con regularidad, hasta que los años y la debilidad se lo impidieron. Colaboró también con el periódico EnBloque y con el Foro de la Esperanza.

Cura-periodista siempre libre y valiente, ejerció la parresía por carácter y por convicción: "un seguidor de Jesús tiene que ser siempre un rebelde", decía.

Sin dejar nunca de ejercer como cura, se refugió, al lado del desaparecido José María Íñigo, en labores profesionales laicas, publicando revistas como "Viajes y vacaciones". Abordó en sus libros viajes, turismo, vinos, ciudades y hasta tapas. Por ejemplo: 'Madrid en metro' (2002); 'Las rutas de Don Quijote' (2016);

Trabajador incansable. Escribió 95 libros, uno por año. Además, todos los días escribía uno o dos artículos. Sabía conectar con la actualidad y, sobre todo, titulaba de una forma magistral. Algunos de sus títulos: 'Proceso a los tribunales de justicia' (1974); 'Vírgenes de Madrid' (1999) o 'Francisco, Papa en la encrucijada' (2023).

Descansa en paz, Antonio.

Registro

BAUTIZOS:

Han recibido el sacramento:

Isabel Centurión Molinas, Martín Aguilar Redruello, Marian Pérez Cruz, Cloe Corrales Gil, Jaime Rodríguez Gómez, Martín Moros Machado, Alejandra de Ramón Fernández, Carmen Figueroa Blázquez, Mariam, Emma Rodríguez Vázquez, Elías Tijani Montoya, Marco Ruíz Tapiador, Guillermo Solana Ortega, Álvaro Solana Ortega, Luka Díaz, Laura Vanaclocha Pineda, Alex Ramírez Martínez, Lucía Rodríguez Calleja, Ana Teresa Palmer Guijarro, Lucía Escudero, Adriana, Iria García Parra, Hela Rollón Carrillo, Erik Rollón Carrillo, Álvaro Raposo, Mateo Lafuente, Mercedes Gallego, 86 años; Carmen Tarjuelo Pérez-Olivares, Elena López Blázquez, Miguel Ortiz de Urbina Ruíz, Martina Romero Malla, Daniel Moreno Ortega.

FUNERALES

Se han celebrado Eucaristías por:

Albertina López Ballesteros; Nicolás, 83 años; José Montero, 93 años; María del Rosario Díez-Corral, 101 años; Felipe Hernández Castellano, 56 años; Antonio Cuesta Rodríguez, 83 años; Juan Marín Torres, 87 años; Beatriz, 76 años; Luis Ruíz del Árbol, 85 años; María Dolores Alfaro, 89 años; Antonio Martínez, 90 años; Pedro Díez Abad, 85 años; Pepa Parra Díaz-Guerra, 71 años; Isabel Veredas, 95 años; Francisco Vidal; Monseñor Mariano Moreno, 84 años; José Gutiérrez Ravé, 84 años; Juana, 79 años; Lourdes García González, 52 años; Conchita, 86 años; Juan Manuel Maza Gómez; Fernando de la Vega, 77 años; José Carlos Abadía, 96 años; Francisco Bofarell Albertos; Urbano Blanes, 85 años; Antonio Torralba, 67 años; Agustín Puente, 85 años; María del Carmen Vidal, 82 años; Sheila Torres, 39 años; Ildefonso Rey González, 93 años; Antonio Ramos Jimeno. Araceli, 79 años; Mercedes Gallego, 86 años; Carlos López, 81 años; Juana Tobaruela, 79 años; Francisco Rodríguez, 80 años, Marta María Martínez de Aragón, 64 años; Mercedes Ribagorda; Domingo Navas, 63 años; Gerardo Siruela, 79 años; Carlos del Barrio Postigo, 67 años; Curro Vega, 86 años; Frandisco Pablos Cosío, 79 años; Vicente Serrano Mateos, 66 años; Elvira de Sousa Zabala, 89 años; Charo González; Manuel Herreros, 89 años; María Dolores Gutiérrez Migoya, 83 años.

BODAS

Han contraído el sacramento del matrimonio:

Alberto Manrique Cimarra y María Helena Colino García; Juan Manuel Maza Gómez e Inés Díaz Ortega; Luis Nguema Obama Abegue y Esther Chele Nse.

Sábado, 16 de diciembre,
12:30 horas

Concierto de Navidad

Coro Valdeluz

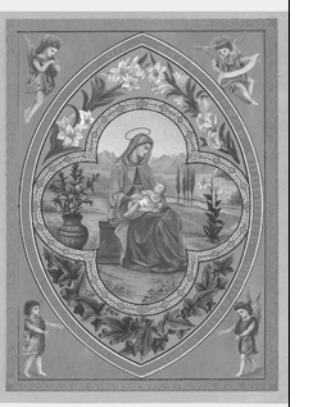

Tenores y Bajos son bienvenidos
(detalles en www.corovaldeluz.es)

Parroquia Santa María de la Esperanza, C/Ginzo de Limia, 47

INMOBILIARIA JC SOTO

... no pierda su tiempo, nosotros trabajamos por usted

C/ Fermín Caballero, 70
28034 Madrid
Teléfonos: 91 739 58 36
91 730 72 56
e-mail: inmobiliaria@jcsoto.net
www.inmobiliariajcsoto.es

C O M P R A•V E N T A•A L Q U I L E R

Valoración de inmuebles / Gestión de alquiler
(Gratuito para propietarios)

Centro autorizado profesional MUSICAL MARTÍ

- Conservatorio Profesional de Música y Danza (ambos con título oficial)
- Exclusivos en Método VAM (3-7 años) Texto Colourstrings (violín, viola, violonchelo, piano, guitarra, clarinete y flauta travesera)
- Escuela de Música y Danza (ballet, español, moderno) para todas las edades
- Disponibilidad de horarios

91 730 03 55

C/ Ginzo de Limia, 47 • Edificio San Agustín • 3ª planta

Mi experiencia en la JMJ

Una semana. Un millón y medio de personas. 16 kilómetros diarios. 3 horas de peregrinaje. Pulseras, chapas, banderas, firmas y fotos. Cánticos, aplausos y bailes. Y todo, por Él.

Llegamos a Lisboa llenos de ilusión y ganas, sin saber lo que nos deparaba esa semana frenética y emocionante en la capital portuguesa. Horas y horas dentro de un autobús, que se hicieron efímeras cuando llegamos a Alhos Vedros. Un pequeño y humilde pueblo que nos acogió en aquel pabellón en el que, sí o sí, cabían.

500 personas. Un pueblo con un único bar en el que pasar el poco tiempo libre que teníamos, siempre acompañados de una guitarra y una cerveza. Un pueblo en el que la gente grababa nuestro paso como si de una procesión se tratara. Un pueblo lejos de Lisboa, pero que nos regaló divertidos viajes en tren y ferry amenizados por nuestras canciones (si conseguías subirte, claro).

Alrededor de 1 hora y media cada vez que queríamos ir a Lisboa, una ciudad llena de encanto, con sus miradores, iglesias o tranvías recorriendo las infinitas calles cuesta arriba. Una ciudad teñida durante una semana de millones de colores procedentes de todo el mundo, pero que no importaban demasiado cuando había algún grupo extranjero cerca. Entre los intercambios de pulseras, firmas en las banderas y alguna que otra dificultad con el idioma, allí parecía que no existieran las fronteras.

Conciertos continuos en la Plaza del Comercio, que se coloreó de rojo y amarillo cuando llegó el turno de Hakuna. Miles y miles de personas cantando a una sola voz ¿Dónde estás cuando me haces falta?, alzando sus banderas y abrazando al que fuera que estuviera al lado. Porque ahí daba igual de dónde, lo importante es que todos somos forofos de todos.

Un paseo hacia el parque Eduardo VII amenizado por canciones en todos los idiomas, cánticos de misa, muchas palmas y gritos que nos dejaron sin voz al segundo día de empezar. Un paseo con un único objetivo: ir a ver al Papa Francisco. La ilusión se respiraba en esa calle interminable, en la que todos nos apurábamos para coger el mejor sitio posible.

90 jóvenes de la parroquia

Nos las ingeniamos para estar todos juntos frente a esa pantalla en la que, una y otra vez, sonaba el himno de esta JMJ: "Há Pressa no Ar" (Hay prisa en el aire). Himno que, a pesar de ser en portugués, nos acabamos aprendiendo y cantando como podíamos cada vez que sonaba. Un himno inspirado en el lema de la JMJ y que se desarrolla en torno al "sí" de María y a su prisa por reunirse con su prima Isabel. El mismo "sí" y la misma prisa que los millones de jóvenes nos dimos para estar ahí reunidos.

La llegada del Papa como si de una estrella de fútbol se tratara. En su famoso Papamóvil, recorrió las calles repletas de gente y banderas, aclamando su nombre y gritando una y otra vez "Esta es la juventud del Papa". Un Papa honesto, sensato y comprometido con los jóvenes que nos enseñó, sobre todo, a no tener miedo. Porque Jesús nos ama con nuestros defectos y limitaciones, y nos llama por nuestro nombre para recibirnos con los brazos bien abiertos. Porque preguntarse constantemente es bueno, ya que la inquietud es el mejor remedio para la rutina. Porque en la Iglesia hay espacio para todos. Porque la alegría no es para uno, sino para llevarla al resto. Porque nadie tiene amor más grande que el que da la vida por sus amigos. Y eso éramos todos allí: amigos reunidos por un mismo motivo.

Más viajes en tren y ferry en los que, poco a poco, nos íbamos haciendo más familia. Porque somos una familia, un auténtico mogollón, una iglesia divertida que donde vamos armamos la de Dios (a ver no os oigo). Más y más canciones y bailes para hacer pasajero aquel viaje de vuelta, a veces a horas tardías de la noche, en los que solo había ganas de llegar y dormir (en el suelo, sí, pero dormir).

Via Crucis impactante

Muy crítico con la sociedad actual y con una gran puesta en escena que nos provocó a todos lágrimas en los ojos. Temas como la intolerancia, las adicciones, el egoísmo, la injusticia o el miedo fueron tratados a lo largo de las 14 estaciones para hacernos ver que, más allá de lo que pensamos, siguen existiendo en la vida de muchos jóvenes. Pero todos los que estábamos ahí sabemos que Dios nos quiere como somos, no como la sociedad quiere que seamos. Porque por tu inefable agonía, Señor, podemos creer en el amor.

Llegó el día del peregrinaje. Mochila a la espalda y banderas bien arriba para emprender ese largo viaje hasta el Campo de Graça para vivir el evento central de la JMJ: la Vigilia y la Misa de envío. Más de 3 horas de viaje y más de otra hora para entrar al recinto donde millones de personas esperaban con ganas a que llegara la noche. Pequeños conciertos improvisados, torneos de mus, excursiones para localizar los baños o visita a otros sectores para pasar la tarde en aquel descampado que iba a ser nuestro lugar de dormir esa noche.

La Vigilia

Un millón y medio de personas en silencio, mirando expectantes la entrada de la Virgen de Fátima y del Santísimo en un escenario que, a pesar de estar lejos, se veía inmenso. Un millón y medio de personas escuchando las palabras de un Papa que quiere una juventud sin miedo, que resplandezca en medio de la oscuridad y sepa escuchar al prójimo. Una juventud que ame, porque el que ama, vuela, corre y se alegra. Una juventud que solo puede mirar hacia abajo si es para levantar al caído. Una juventud que tiene que ser sal y luz del mundo, pero que tiene que tener cuidado con los egoísmos disfrazados de amor. Una juventud que tiene que ser para los demás raíces de alegría. Porque no era el Papa, sino el mismo Jesús que nos estaba mirando, porque Él nos conoce y quiere que estemos cerca de Él. Un millón y medio de personas arrodilladas, con lágrimas en los ojos adorando al Santísimo mientras repetían en sus cabezas: no tengáis miedo. Un millón y medio convocados y reunidos por una misma causa: el amor. Ya que nosotros amamos porque Él nos amó primero, y es el amor lo que cubre multitud de pecados. Porque si viéramos cómo nos mira, no querríamos ver nada más.

Noche mágica

Se culminó con una fiesta improvisada donde las diferentes músicas se mezclaban en conciertos improvisados pero repletos de alegría. Una noche en la que dormíamos en el suelo, pero con la certeza de saber que no estamos solos, que esa era la juventud del Papa, una juventud con ganas de cambiar el mundo.

Finalmente, llegó el día de volver de aquella burbuja. Otras muchas horas de autobús, esta vez más silencioso que a la ida por el cansancio acumulado. Un autobús que rebosaba alegría y sonrisas, y en el que mucha gente afirmó que esta había sido la mejor experiencia de su vida. Un viaje del que volvemos renovados, sin miedo, con ganas de levantarnos cuando nos caemos y resplandecer en medio de la oscuridad.

Por una juventud que baile y se deje de historias; que se lance a buscarte sin saberte ver; que ame y haga lo que quiera; que sea camino, verdad y vida; que aun cuando pase por el valle más oscuro, no tema porque Él está con nosotros; que sea luz y sal del mundo; que no deje que ninguno se pierda; que no tenga miedo a ser feliz; que más allá de sus miedos o inseguridades, quiera dar su respuesta; que su voz suba a los montes, baje a la tierra y truene; que esté borracha de tu espíritu. Porque la JMJ es la realidad, nunca lo olvidéis.

Lucía Capa

Jóvenes de la parroquia durante la Vigilia

Foro de la Esperanza

- ***9 de enero:*** *"La decadencia de los pueblos: El caso de España". Por D. José Aguilera Morena, Economista y doctor en filosofía.*
- ***6 de febrero:*** *"La ética de la Inteligencia Artificial" por el Dr. D. Manuel Abella Martínez, Catedrático de Filosofía, Profesor de la Universidad de Comillas.*
- ***5 de marzo:*** *"La fuerza de la esperanza", por D. José Sánchez de Murillo, Catedrático de filosofía, poeta y científico.*
- ***9 de abril:*** *Mesa redonda sobre los 50 años de la parroquia.*

C.O.S. Centro Óptico Social
La Óptica del Pensionista

Todo pensionista o desempleado puede acceder al Centro Óptico Social para obtener gafas o audífonos ***"a precio de coste"***

Y si tu pensión es igual o inferior a 742 €

Gafa completa monofocal **12 €**
Audífono retroauricular analógico **180 €**

C/ Ginzo de Limia, 62 **Tlf. 91 378 27 17** **28024 Madrid**